神岡心橋

第13期

發行人：游榮祥
策 劃：輔導室
編 輯：柯淑惠、林雨欣、蔡慧子、林丁貴
發 行：臺中市神岡國民小學
顧 問：神岡國小家長會會長徐孟勳
校 址：臺中市神岡區神圳路1號
電 話：04-25622406
傳 真：04-25619804
出版日：中華民國104年1月
學校網址 http://163.17.240.2

願景─為孩子構築100分的生命鷹架

文/神岡國小游榮祥校長

前些日子，和幾位家長夥伴聊到：是否還記得孩提時「我的志願」作文的內容？在孩子們的學習階段，哪些是最重要的？「努力讀書，考上好學校」；又或者是「展現天賦，佔得先機」？

雖然沒機會和每位關心孩子的您詳談，仍然很期盼知道您的答案！因為，我們一直認為，這個答案是影響孩子未來的關鍵。我們的回答？那就是我們的學校願景：形塑『有禮貌、愛閱讀、尚品味、能助人』特質與能力的神岡人。

每個學校有國民教育共同的目標，而學校的願景，則是我們對孩子培育的目標與承諾。僅就各面向的理念略述如下：

有禮貌—讓孩子更受歡迎！

「請」、「謝謝」、「對不起」等基本的應對，不僅避免「硬碰硬」，言談舉止更被人接受。而「願意為他人設想」則是「有禮貌」的深層展現。有禮的舉止並非讓孩子時時正襟危坐，成效更非一蹴可幾。師長的言教與正向的身教、人際互動的學習與成長，有禮的態度自然展現。

愛閱讀—培養終身學習的能力！

「書本打開孩子想像的空間，閱讀增加孩子思考的能力。」閱讀的內容，不宜只限定在工具知識，而閱讀的形式更不應拘泥在文本。「讀萬卷書，行萬里路」，從文本的閱讀，引發經驗的操作，活用知識的力量，才是「愛閱讀」所要涵育的態度與能力。

尚品味—感受生命的價值！

從音樂、美術等藝文活動的參與、學習、欣賞。並不僅僅是人文的涵養，激發潛能、主動探索從而悅納自我。即使遇到挫折，還能對生活充滿渴望，熱衷科學與人文，從而樂於品味生命。能品味生活、感受生命，就能激發生命的熱誠。

能助人—展現關懷的能力。

「知識是拿來活用的，能力是用來幫助別人的。」從自我管理的「自助」，到展現自我的「助人」。每個孩子有了自信，學會尊重，願意關懷，隨時感恩，就能彼此互助對待、鼓勵積極，更能運用優勢能力實現自我，服務社會。

曾經有人做過一個很有趣的數字換算：「分別用1~26的數字，依序代表英文A~Z各個字母的值」，那麼：

◎hard work（努力工作）
＝H+A+R+D+W+O+R+K＝8+1+18+4+23+15+18+11=98
◎knowledge（知識）
＝K+N+O+W+L+E+D+G+E＝11+14+15+23+12+5+4+7+5=96
◎power（權力）
＝P＋O＋W+E+R＝16＋15＋23+5+18＝77
◎money（金錢）
＝M+O+N+E+Y13+15+14+5+25=72
◎love（愛情）
＝L+O+V+E＝12+15+22+5=54
◎attitude（態度）
＝A+T+T+I+T+U+D+E＝1+20+20+9+20+21+4+5=100

孩子的態度攸關著人生，它可以鼓勵行動積極，也可以變成癱瘓的毒藥，讓人無法發揮潛力。限於篇幅簡短，未能詳盡與您探討。卻衷心期盼：與您合力投入願景工程，為孩子構築100分的生命鷹架，正向影響孩子生命的長度—無限。

榮譽榜

◎狂賀口琴校隊103學年度臺中市學生音樂比賽口琴合奏初賽國小組第二名（優等）
指導老師：張甫行、洪育瑄老師
◎賀5-3吳柏勳之投稿作品：「向日葵」、「設計師爸爸真辛苦」分別榮獲國語日報及人間福報刊登。
◎賀5-5鄭弘佑之投稿作品：「心愛的球棒」榮獲國語日報刊登。
◎賀6-3張筠兒之投稿作品：「逛大賣場」榮獲國語日報刊登。
◎賀2-8羅博俊 103年度點燈之愛繪畫比賽國小組第一名、第6屆身心障礙兒童繪畫比賽榮獲低年級組佳作。
◎賀4-5林巧馨2014百事特盃全國南區小鐵人錦標賽分齡女9歲組第4名、103年度市長盃水上救生競技60公尺拋繩救生第3名、50公尺障礙賽第5名、200公尺混合賽第5名、50公尺搭肩划泳帶人第1名、200公尺混合式接力中年級女子組第4名、第5屆全國東原盃現代五項運動暨跑步射擊錦標賽榮獲國小女子組團體賽第2名、個人賽第6名
◎賀2-3王宇賢中華民國第45屆世界兒童畫展比賽榮獲佳作。
◎賀4-3黃正豪 103學年度全國學生美術比賽臺中市初賽國小中年級組普通班平面設計類第一名
◎賀6-4蔡榮耀 103學年度全國學生美術比賽臺中市初賽國小高年級組普通班平面設計類第一名
◎賀5-3蔣瑩融 103學年度全國學生美術比賽臺中市初賽國小高年級組普通班平面設計類佳作
◎賀5-5黃聖詠 103學年度全國學生美術比賽臺中市初賽國小高年級組普通班平面設計類佳作
◎賀5-3劉俊瑞 103年臺中市后里區區長盃溜冰錦標賽榮獲國小男子高年級組600公尺爭先賽第3名、100公尺計時賽第5名、300公尺計時賽第6名
◎賀5-3蔣瑩融103年臺中市市長盃空手道錦標賽國小女四方打第一名、國小女三招對打第一名、自由對打第1-2量級第二名、國小女自由型甲組第三名
◎賀6-5羅安妮 103年臺中市市長盃空手道錦標賽國小女自由對打第1-2量級第二名、國小女自由型甲組第三名
◎賀舞蹈社團學生 103學年度全國學生舞蹈比賽臺中市初賽國小B團乙組民俗舞第四名

◎賀2-5陳昀萱同學榮獲2014年台中市游泳池同業協會盃游泳錦標賽國小低年級女子組自由式25公尺第六名、蝶式25公尺第三名、蛙式25公尺第一名、自由式接力第四名、大隊接力第二名
◎賀4-5林巧馨榮獲103年協會盃現代五項運動錦標賽國小女子組個人賽第七名、團體賽第二名
◎賀4-1徐郁淇海泉盃書法比賽入選

103學年度神岡國小語文競賽

作文比賽

班級	姓名	名次
五年一班	王方妤	第一名
五年四班	曾弘炘	第二名
五年四班	王文昱	第三名
六年五班	陳玉婕	第一名
六年四班	林汶郁	第二名
六年四班	林新為	第三名
六年二班	吳政融	第四名

硬筆字比賽入選名單

班級	姓名	名次
三年三班	周庭朵	第一名
三年一班	潘雨晞	第二名
三年二班	陳宥勝	第三名
三年二班	陳佳蘭	佳作
三年三班	李雲沁	佳作
三年二班	林庭宇	佳作

國語演說比賽

班級	姓名	名次
六年四班	劉續彬	第一名
六年一班	顏家瑾	第二名
六年三班	陳青蓁	第三名
六年六班	陳玥瑞	第四名
五年一班	陳郁升	第一名
五年五班	陳薇琪	第二名
五年四班	曾弘炘	第三名

寫字比賽

班級	姓名	名次	班級	姓名	姓名
四年五班	姚人旭	第一名	六年四班	林新為	佳作
四年五班	林巧馨	第二名	六年六班	洪詠詒	佳作
四年一班	徐郁淇	第三名	六年四班	陳雅君	佳作
四年二班	陳薏妤	佳作			
四年四班	許沛靜	佳作			
四年六班	王宥絜	佳作			
五年五班	黃聖詠	第一名			
五年二班	楊子萱	第二名			
五年五班	張昕鈺	第三名			
五年四班	呂育蓁	佳作			
五年五班	鄭弘佑	佳作			
五年一班	王方妤	佳作			
六年六班	林真伊	第一名			
六年四班	林芷庭	第二名			
六年一班	顏家瑾	第三名			

閩南語演說比賽成績

班級	姓名	名次
六年四班	劉續彬	第一名
六年一班	蔡昕穎	第二名
六年五班	張爾焬	第三名
六年一班	陳妤嫺	第四名
五年五班	鄭弘佑	第一名
五年五班	張昕鈺	第二名
五年一班	王方妤	第三名

103學年度3-4年級國語朗讀比賽成績

班級	姓名	名次
三年二班	陳佳蘭	第一名
三年一班	潘雨晞	第二名
三年一班	陳思綺	第三名
四年一班	王鏡芸	第一名
四年三班	林書禾	第二名
四年二班	王靖瑜	第三名
四年五班	陳妮可	第四名

童詩創作

向日葵

榮獲國語日報1030830刊登
5-3吳柏勳 指導老師/楊心穎老師

一朵黃綠傘
臉上有著數不盡的黑芝麻
她不醜
反而美得很

太陽向東 她就向東
太陽向西 她就向西
太陽不見了
她就垂頭喪氣
難道她愛上了太陽?

溜滑梯

1-2羅雅瑄/王錡聖/林政毅/顏采萱
指導老師/黃珮慧老師

好同學，一起來玩溜滑梯，
前前後後，
上上下下，
好像猴子盪盪盪。

跳哇跳

1-2楊智堀 指導老師/黃珮慧老師

綠綠的身體跳哇跳
跳到小石頭
好像石頭弟弟的鼻子
大又大

四季

4-3李毓軒 指導老師/賴純鈴老師

春天像溫柔又大方的小朋友
把花兒們都送給了蝴蝶
帶給蝴蝶有一個家的感覺

夏天像快樂又聰明的大人
把太陽帶給了城市
帶給居民們溫暖的感受

秋天像可愛又勇敢的小孩
把愛吃東西的螞蟻趕走
帶給大家快樂的氣氛

冬天像天真無邪的可愛老人
把雪送給了小朋友們
帶給他們樂趣

四季

4-2陳粟妤 指導老師/呂錦慧老師

春天是個歌唱者，
當她一吹奏，
溫暖的春風
喚醒了每個角落。

夏天是個頑皮的男孩，
總是待在溫暖的地方，
這次他坐在地球上，
把大地閃得無與倫比。

秋天是個畫家，
她用她的畫筆一畫，
把地球畫成了紅月餅，
讓人口水直流。

冬天是個說書人，
她說了令人悲哀的賣火柴的小女孩，
以及奇幻的雪女王，
一部部都引人深思。

烏雲快走開

4-1徐郁淇 指導老師/林佩佩老師

太陽媽媽和白雲弟弟過著快樂的日子，
但是烏雲爸爸常欺負他們。
雷電叔叔和暴雨叔叔是爸爸的好朋友，
他們很粗魯，
常把家裡搞得天翻地覆，
太陽媽媽很生氣，
把他們趕出去，
烏雲爸爸氣得火冒三丈，
白雲弟弟和媽媽害怕得躲在房裡不敢出去，
媽媽口渴出去倒水喝，
烏雲爸爸抓起她打得鼻青臉腫，
這時一一三的彩虹姊姊出現了，
雨過天晴，
白雲弟弟又投入太陽媽媽溫暖的懷抱。

我的媽媽

3-2劉惠嫺 指導老師/謝月娟老師

眼睛大大的，頭髮捲捲的，看起來很溫柔，那就是我的媽媽。

我的媽媽有兩個迷人的大眼睛，她笑起來很像太陽，充滿希望。媽媽在製作潛水衣的工廠工作，每天早上為我們準備早餐，送我們上學後，就去工廠工作。我們放學後，媽媽要做晚餐、處理家務，忙東忙西，一定要到十點多才能去休息。

每當我有功課不會，媽媽就會細心的教導我，一直到我學會為止。在我感冒時，媽媽會不眠不休的照顧我，直到我痊癒。小時候，因為爸媽要工作，把我交給外婆照顧，到我懂事才把我帶回來，所以媽媽特別愛我。

有一次我們舉辦烤肉活動，媽媽為我們準備豐富的食材，我們大家七手八腳的忙著烤肉，只有媽媽在旁邊翹著二郎腿，等著吃烤肉，但我們還是玩得很開心。

媽媽總是為我們一家帶來喜悅跟歡樂。她希望我好好讀書，上很好的大學，等她老了我才可以養活她，我一定要努力達成媽媽的願望。

我的媽媽

4-3楊豐均 指導老師/賴純鈴老師

我媽媽她今年42歲，她有點胖胖的，長得不高，臉圓圓的，但是她有很多的優點，例如:「她看到別人有困難的時候她會幫忙，她的個性很溫和。」她是一個很好的媽媽。

她的專長是跑步和騎腳踏車，但是現在工作的關係，所以現在很少做那些運動，有空時，我們會坐在一起聊聊天，我曾問媽媽，你最大的興趣是什麼?媽媽都會說：「我最大的興趣是，一大早去包子店做包子。」我說：「哪有人的興趣是做包子，我百思不解的問，為什麼?最後我終於恍然大悟，原來一切都是為了我們，媽媽才會把工作當成興趣。

我和媽媽相處的時間越來越少，因為下課後都去補習班，所以媽媽會利用假日來陪陪我們，記得有一次印象最深刻的事，就是媽媽帶我們到新社看花海，因為我們有八個人去，因為時間緊迫，所以我們在賞花的過程是走馬看花，往返的過程我們坐的車子都很擠，但是我們大家都很開心，這也讓我學到彼此互相照顧的感覺，真好。

在這幾年謝謝您教導我，讓我有很多的知識，當我難過的時候您也會在旁邊安慰我，也謝謝您無怨無悔地為我們家付出，在這裡我也會祝福您健健康康、平平安安。

一個好地方－澎湖

6-6邱莉婷 指導老師/楊惠菁老師

澎湖縣四面環海，位於臺灣海峽，距離臺灣五十公里遠，共由九十個島嶼所組成的。島嶼眾多、海洋資源豐富，因此是民眾消暑、觀海、賞豚的好去處，水上活動的種類更是五花八門。

說到澎湖，大家就會馬上聯想到潘安邦外婆的澎湖灣這首歌，歌詞中包含陽光、沙灘、海浪和仙人掌都是澎湖美景，其中古貝的白沙灘更是讓我印象深刻，可以在那裡放鬆心情、擺脫煩惱，盡情暢玩各種水上活動。香蕉船、水上摩托車、水上飛人、左右為難、旋轉飛碟、趣味海釣……，其中我最喜歡香蕉船和趣味海釣，因為坐在香蕉船上有乘風破浪的快感，雖然心裡七上八下的很怕翻船，但是還是刺激有趣。另外，趣味海釣也讓我回味無窮，那是用簡易的釣具加上蝦仁當魚餌，將魚線垂入海中，等到魚線有動靜，再馬上拉上岸，就可以順利釣到魚，雖然在這次趣味海釣中，我沒有釣到魚，但是也讓我體會到釣魚的樂趣。

大菓葉柱狀玄武岩是片雄偉的玄武岩石壁，海底溶漿是因為地形上升，溶漿冷卻收縮之後，岩體產生的五、六角形的岩柱破裂面，舊稱為柱狀節理。澎湖特殊的地形，誕生了很多這種玄武岩，在往西嶼鄉小門鯨魚洞風景區前，也可以看到這種地形，但是這片被比擬次大菓葉玄武岩，因為整片山壁都是這種柱狀節理，而且高度夠高，形成非常特殊景觀。每逢大雨過後，玄武岩前方的凹地正好盛接了積蓄的雨水，整塊高聳的岩壁倒映在水面上湖光山色，形成非常獨特又令人驚奇的畫面，常常吸引許多人前來拍照，是西嶼鄉特殊的自然景觀之一。

對於這些好地方，我們應該心存感激，好好的愛惜這些自然的美景，讓青山常在，綠水長流。

我最喜歡的寶貝

4-2林欣緻 指導老師/呂錦慧老師

我最喜歡的寶貝一阿肥，是爸爸不小心從娃娃機夾下來的，雖然剛開始的他鬍子亂亂的，但是整理好就變漂亮了。

我在家無聊時，常常會看「肥貓鬥小強」，這一天我帶著玩偶，正想幫他取名字時，沒想到螢光幕裡的主角就是我手上的玩偶，於是我決定把他的名字叫「阿肥」，一個跟卡通裡的主角一樣的名字。

阿肥有藍色的身體，黑色小小的頭，有兩個黑色細細長長的耳朵，圓滾滾的臉頰旁有兩條長長的鬍鬚，一個紅紅圓圓像按鈕的鼻子及一對活靈活現的大眼睛，手、腳、肚子都是白色，還有一條長長捲捲的藍色尾巴。

記得有一天下午剛看完「肥貓鬥小強」卡通後，覺得昏昏欲睡，跑到床上睡，睡夢中，我竟然夢到被壞人追殺，正當我快要被追到時，阿肥化身為英雄出來拯救我。阿肥在擊垮壞人後，還來問我：「你沒事吧?」這讓我從此更把他視為英雄崇拜。

自從有了上次睡夢中的「阿肥救難記」後，我每天睡覺時，總要抱著阿肥才能安心入睡，不單如此，我還習慣在每天睡前跟阿肥分享今天在學校發生的事。雖然他不會說話，不能回應我，但他的默默傾聽，已經給我很大的支持，讓我總能以正面的心態去迎接每一天的挑戰。

在一個毫無預警的情況下，我從爸爸那兒得到了這位新朋友一阿肥，有了他以後，讓我體會到朋友的重要。當我們心中有煩惱、苦惱時，可以找好朋友傾訴，有困難時也可以找朋友幫忙。有了朋友的支持、陪伴，我們人生的路程才能不孤單。感謝爸爸送我阿肥，讓我體會到朋友的重要性。

我的學校生活

3-3謝妮潔 指導老師/李惠珠老師

我很喜歡我的學校─神岡國小，因為我們可以去圖書館借一些有趣的書籍，下課時還可以替植物澆水!能在這個學校讀書真幸福!

早上，我一進到校門口，就可以看到慈祥的警衛伯伯和同學們打招呼，還有高大雄偉的椰子樹迎風搖擺，好像歡迎我來到學校。這時，我也看到別班的同學認真的打掃校園，而三年三班的小朋友也專心的閱讀。接著鐘聲響了，我開心的拿著掃具打掃了。

中午，陽光特別刺眼，我喜歡在榕樹下看可愛的小羊奔跑、餵小羊吃草，小羊總是吃得津津有味。上課了，我們回到教室，我專心的上課。下課後，我肚子咕嚕咕嚕叫，準備吃飯了，我看見同學吃力的抬餐，我也去幫忙，就這樣我們結束了上半天的課程。接著我會睡個午覺養精蓄銳為下午的學習做準備。

黃昏放學時，廣播器傳來悅耳的音樂聲，小朋友們揹著沉重的書包，像一隻隻可愛的兔子排著整齊的路隊蹦蹦跳跳地走出校門口，結束了快樂的一天。

我喜歡神岡國小，因為這裡有廣大的草皮和操場，我現在會好好的愛護她，等我長大，我會回來幫學校除草或捐錢給學校的。

【榮獲人間福報1031007刊登】

設計師爸爸真辛苦

5-3吳柏勳 指導老師/楊心穎老師

我的爸爸是一位機械設計師，專門應客戶的要求，設計出一架架功能不同、外型新穎的機械。他從事這行業已經二十多年了，他常說自己已從一個技術生疏的菜鳥，蛻變成了經驗豐富老馬。現在就由我來說說爸爸的故事吧!

爸爸說他剛進公司的時候，是個什麼都不會的新手，因此成天提心吊膽，深怕做錯事。但爸爸心想：「只要吃苦耐勞、不恥下問，沒有學不會的。」果真，經過幾年的磨鍊，爸爸學到了不少技術，也為自己打下深厚的設計功力。因此，他常常提醒我，做任何事都不要怕難，唯有勇敢面對挑戰，才能克服問題、解決問題。

經過多年的試煉，爸爸的努力終於被老闆看見了。老闆對他說：「以後有機會，我會派你出國參訪，你要好好學!」這讓他的心情既興奮又緊張，多年來投入工作的心血，終於有了代價。

從爸爸的身上，我學到了「有付出才會有收穫的道理」。我要以他為模範，在課業上盡心盡力，爭取更好的表現，也讓爸爸以我為榮。

榮獲國語日報1030717刊登

心愛的球棒

5-5鄭弘佑 指導老師/陳秀婉老師

三年級期末考時，我名列前茅，媽媽知道我熱愛棒球，便買了一支球棒送給我。從那時起，我每天只要一放學回家，就馬上拿出球棒，吆喝三五好友，一起回到學校玩棒球。每次只要拿起球棒，幾乎都能揮出安打，所以那支球棒也就成了我的幸運之星。

每逢週休假期，只要寫完功課，全家就會去大魯閣打擊練習場活動筋骨，一到那裡，我全身細胞立刻活絡起來。我喜歡選快速球，每次發球機把球發過來，我總是眼睛睜得老大，仔細的看著球，再用力揮棒，儘管有時揮棒落空，但我仍樂此不疲。打完之後，我大汗淋漓，感覺十分暢快!

只要是和棒球相關的物品，每一樣我都愛不釋手，除了棒球、手套、球棒之外，我還收集了許多美國大聯盟球隊的棒球卡，就連鉛筆盒、鉛筆、橡皮擦……等上面印有棒球圖案的文具，我也收集不少呢!難怪同學笑我可以去擺攤販賣了!

我的球棒不僅是幸運品，還是我的寶貝，所以我要好好珍惜它、愛護它，讓它為我擊出更多全壘打。

一個好地方

6-1顏家瑋 指導老師/陳素琴老師

穿著橘紅色大衣，站立在街道旁，看著路上來來往往的人群，以及四周林立的大樓。猜猜我是誰?賓果!我就是位於台南市中西區的孔廟。

又稱為「文廟」的我，建造於鄭氏時期，是台灣最早的一間孔廟，由陳永華所立。為的是紀念孔子、供後人祭祀孔子及宣傳儒家思想的廟宇。我的內部格局是標準的左學右廟、前殿後閣的三合院，有三進兩廂，也是全台唯一有泮宮石坊的文廟。

從建造完到現在，我已經有三百多年的歷史，留下許多珍貴的文獻資料，所以我是考古學家眼中重要的資料來源。此外，我更是台南旅遊的好地方呀!尤其每年的九月二十八日教師節，這天是孔子生日，會舉行祭孔大典，吸引許多遊客前來參觀，祭孔時，佾生會跳八佾舞祭之，對孔子表達敬意。

我經過了三百多年的歲月，歷經鄭氏時期、清領時期、日治時期及現在的中華民國，逾百年沒有毀壞的軀體，獲得人們重視而感到一絲驕傲，卻又因沒有好朋友可以談天說地產生了孤獨寂寞的心情。

我希望人們可以對我保持熱情，在參觀時可以好好愛惜我，維護我周遭的環境。我也期望台灣可以繼續保有「福爾摩沙」的稱呼，更希望自己可以成為大家喜愛的「好地方」。

中秋夜 烤肉趣

4-6王泓澤 指導老師/阮富月老師

中秋夜，月圓人團圓。這一天有許多讓人期待的事情，也有許多關於中秋節的好聽故事，很期待今天晚上烤肉時，還可以再聽到這些好聽的故事。

今天一大早，媽媽帶著我們三個小孩去採買烤肉的東西，有各式各樣的烤肉食材。媽媽在廚房忙碌著，我和姊姊則在庭院架烤肉架、搬桌椅，我還為大家準備涼爽的電風扇，不管是生火、搧風或烤肉，全部都難不倒我，我覺得自己像一隻忙碌的小螞蟻，媽媽稱讚我是一位超級小幫手。

爸爸是烤肉時的主廚，我則是他最重要的小助手。當一陣陣香味飄過來時，人人食指大動、垂涎欲滴呢!我看見大家吃得津津有味，心裡好開心喔!爸爸還為我們準備仙女棒，我們用美麗的火花寫下對爸媽的愛和感謝，在寧靜的夜空下，仙女棒的火花更顯得美麗耀眼，一家人也堆滿了幸福的笑容。

圓圓的月亮高掛在天空，吳剛還在伐樹嗎?玉兔還在搗藥嗎?月宮裡還住著嫦娥嗎?不管答案是什麼，我希望家人都能平安快樂。

【榮獲國語日報1030930刊登】

逛大賣場

6-3張筠兒 指導老師/林俊賢老師

有一天，媽媽帶我和哥哥去賣場買東西，大賣場有免費的冷氣，是夏天逛街的最佳去處。

來到蔬果區，各式各樣的青菜讓我看得目不暇給。因為青菜有益健康，所以媽媽毫不手軟的買了芹菜、花椰菜、高麗菜。接著我們又走到水果區，荔枝、龍眼、蘋果紛紛向我們招手，在我的央求下，媽媽也買了一些。

來到玩具區，媽媽跟我和哥哥約法三章：「每個人只能挑一樣玩具。」我看上一隻繫著蝴蝶結的泰迪熊，兩個哥哥買了獅子和小狗造形的抱枕。他們拿著抱枕向我炫耀，還頻頻問：「可愛嗎?」讓我心生羨慕。

之後我們走到家具區，爸爸說要幫我們買三張書桌，讓我們樂翻了。爸爸幫我挑了白色的書桌，哥哥們則是咖啡色的，還加購檯燈。雖然爸爸的荷包嚴重縮水，但他說為了教育，一點也不心疼。

逛完賣場，我們全家提著大包小包的戰利品，開開心心的回家了。

星星的孩子

6-4劉緯彬 指導老師/余幸珍老師

星星的孩子是指自閉症的人，而恬普就是星星的孩子。她從小就對聲音感到敏感，直到4歲才會說話，而且說話無法直視對方，可是她並不是不理你，而是在觀察周圍的環境對她來說安不安全，還有她也不喜歡其它的人隨意的觸碰她的身體，但是，這樣特別的她卻擁有許多優勢能力。

她的優勢能力有觀察力、學習力、記憶力、同理心……等。她的觀察力可以比別人更快的辨別細小的事物；她的學習力很強，她只是看到設計師的工具和畫圖方式，就可以馬上學起來自己畫一張；她的記憶力更是無話可說，因為凡事只要是她看過的，她都可以記起來；最特別的是她的同理心，她為了瞭解牛在行走間看到什麼東西會害怕，就模仿牛隻進入牛在走的地方，設計一個牛在行進時不會害怕的走道。

當恬普她被人嘲笑時，她會自我鼓勵說:「這是一道通往新世界的門。」而她需要擠壓器才不會感到緊張，但是學校卻禁止這項機器，所以她只好做研究證明這項機器所帶給人們的幫助；當她遇到牧場不准讓女生進去時，她就模仿牛仔的穿著打扮成功進去牧場作研究；她做作品時一直遭遇失敗，她卻從不放棄的轉而去找老師給提示，要靠自己的能力達到目標，她自我鼓勵和永不放棄的精神令人欽佩!

恬普有許多值得我們學習的事情，例如:要觀察事物的細微之處，才能瞭解事情的脈絡。做事要持續到底，不能半途而廢。與人相處不能以貌取人。因為自閉症只是跟別人看待世界的方式不同。失敗的人有一百個理由，而成功只有一個因素─永不放棄。我想星星的孩子堅持不放棄的精神是值得我們學習的。

我的家人

5-2楊子萱 指導老師/陳一之老師

俗話說:「家和萬事興」一點也沒錯，在我家中，每個人總能和和氣氣、有禮貌，全家人都和樂融融的相處在一起，所以這是最溫暖、幸福的避風港。

爸爸是家裡的靈魂人物，不但長得高、皮膚黝黑，個性還非常嚴謹，任何事情一板一眼都照規矩來，就像鐵面無私的包青天。但爸爸也有和藹的一面，假日時喜歡出去爬山散步，也喜歡捕捉動人影像，每次都會帶回令人驚豔的美麗作品呢!媽媽是家裡的陀螺，廚房、浴室、小花園，每天總為家裡的大小事不停的轉啊轉，除了忙家事以外，還要指導我和弟弟的功課，真是辛苦!

弟弟今年上一年級了，小小的身材配上大大的書包和蓋住眼睛的大帽子，樣子十分滑稽可愛。他平常喜歡和媽媽看書，一同探索書裡的世界，有時候也會拿起彩色筆，畫出一幅幅繽紛又燦爛的彩虹世界。

至於我呢!從小就喜歡運動，躲避球、籃球、舞蹈都難不倒我，可是你別以為我只會運動喔，音樂上，我會吹口琴和長笛，美術方面我還喜歡畫漫畫呢!希望有一天能成為多方位的藝術家。

爸爸、媽媽從我和弟弟出生就一點一滴的把我們養育得那麼健康，給我們一個這麼棒的家，我深深能體會到爸爸、媽媽的苦心，謝謝您們，我愛您們。

家人和我

2-2高翊凱 指導老師/梁玲瑩老師

我非常喜歡和阿媽一起看電視。每天晚上吃完飯後，我都會跟阿媽一起坐在客廳裡吃水果、看電視，討論今天在學校發生的事情。後來，爸爸、媽媽也來了，我們就邊吃邊聊天。

每天起床去刷牙時，我最喜歡和阿公或阿媽一起刷牙。阿公要去田裡割草時，我就順便帶我家的小狗─小白去田裡找阿公，小白也趁機去散步、玩耍。回家時，阿公都會問我會不會肚子餓，也會替小狗倒水和食物。阿媽還會煮世上最好吃的食物。

我想對阿公、阿媽說：「謝謝您們，從小到現在，每天照顧我，您們是我最愛的人!」

活出生命的光輝 體驗不同的人生

文：魏銀葉、林丁貴老師

光輝的十月是我們舉國歡慶的日子，也是我們學校舉辦生命教育和特教宣導活動的月份，輔導室策劃了很多的活動讓同學們體驗，希望透過這些活動，讓他們不只能愛惜自己目前所擁有的，努力活出生命的光輝，也能尊重不同的生命，愛護協助他們。這次的活動包括特教影片欣賞、劇團表演、體驗活動、特教月刊有獎徵答、無障礙空間宣導演講以及與特教班有約等等活動，同學們都很熱烈的參與。

這次的體驗活動五花八門，有體驗聽覺障礙，比手畫腳的活動，也有體驗視覺障礙，遮眼走路、用手辨物的活動；還有體驗肢體障礙，坐輪椅、單手摺紙和口足畫畫等活動。除此之外，這次的特教月刊有獎徵答部分，還特別增列了點字題目，讓低年級同學將國字翻成盲人用的點字，更讓中高年級同學試著將點字翻成國字，體驗盲人閱讀的困難。

另外與特教班有約的活動，有好幾個班級都與特教班進行相見歡活動。例如:二年二班與特教班一起進行用腳穿鞋的體驗活動。二年二班的小朋友們除了必須將雙手背在後面，挑戰不用手穿鞋之外，還要協助特教班的小朋友們穿好鞋子。可別看這個任務看起來好像很簡單，其實實際做了以後才知道，有些身心障礙的小朋友因為肌肉張力很大且腳掌變形，所以必須花費很大的力氣及時間才能穿好一隻鞋子。透過這個活動讓小朋友們知道：原來對這些小天使來說，要將變形的腳擠進鞋子裡，是一件非常辛苦的事情。

萬聖節當天，三年一班小朋友和特教班學生裝扮成各式各樣的造型一起進行打擊魔鬼的遊戲。老師先介紹每一位特教班的小天使給大家認識，且告訴他們這些小天使的優點及特色，讓大家知道要如何與他們相處。接著三年一班的小朋友要和小天使們一起將球丟到九宮格板上打擊魔鬼，比看看哪一組最厲害。經由這個活動讓小朋友了解到，平常我們隨手一投就可以將球丟得很遠，但是對有些人來說要將球丟出去，是需要經過長時間的練習才能辦到的。

這次的活動感謝所有的導師們辛苦的引導同學，也感謝校長大力的支持，以及各處室主任、同仁們的配合，另外還要特別感謝臺中市身心障礙協會，義務協助無障礙空間的宣導和體驗。

無掌神功

口足畫家

比手畫腳

身心障礙協會無障礙空間宣導

獨臂俠

步步為營

3-1萬聖節與特教班有約

1-2萬聖節與特教班有約

瞎子摸象

藝術櫥窗

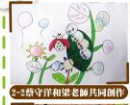

2-2蔡守洋和梁老師共同創作

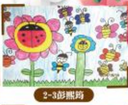

2-3彭熙筠

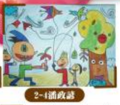

2-4潘政諺

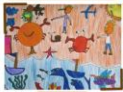

2-3王宇賢

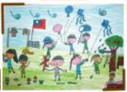

2-4林妤軒

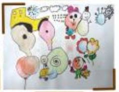

2-2李彥儒

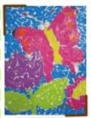

2-3蘇敬雅

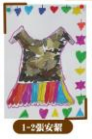

1-2張安絜

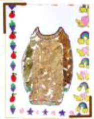

1-2劉沅蓁

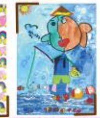

第六屆全國身心障礙學童繪畫比賽
佳作2-8羅博俊

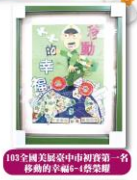

103全國美展臺中市初賽第一名
移動的幸福6-4蔡榮耀

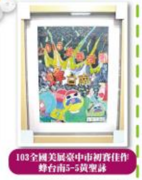

103全國美展臺中市初賽佳作
蜂台南5-5黃聖詠

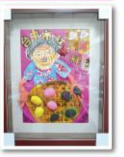

103全國美展臺中市初賽第一名
阿嬤的紅龜粿4-3黃正豪

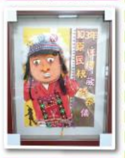

103全國美展臺中市初賽佳作
原住民傳統歲時祭儀5-3蔣瑩融